滿洲報

(第三種郵便物認可 大正十一年七月廿四日) 發行人 西片朝三 編輯人 金念曾 印刷人 金念曾

本報價目 每月一圓三角 六個月七圓二角 全年十三圓六角 報費先惠 郵票不收(外國除日本概加郵稅)
(廣告刊資)一行十二字起碼一日每行一圓 特別地位加倍 長期者另議 以上俱以現大洋為本位 但朝鮮臺灣日本及其他國即以日本金幣為本位

大連市山縣通一四二番地 發行所 中日合辦 滿洲報社
電話 編輯部(長)七五一三番 經理部(長)四○三四番 社長室(長)二八一四番
振替貯金口座(大連)三七三番

THE MAN CHOU PAO
142 Yzmagatadori, Dairen
Manchuria China.

昭和六年三月二日

北平外交團將自然消滅

駐京英美領館升總領 法義荷亦擬仿照實行

我國當過去三十餘年前義和團事件發生後各外國藉口保護在華僑民竟自派兵駐紮我國首都北京並組織外交團隱然為我國政府之一敵國誠為我國數十年來之一種奇恥大辱今南京國民政府當局有鑒於此擬於無形中將此種特別團體之外交團撤消使其自歸分解作用故去年會一度表示否認外交團之公使主席制度而彼所謂外交團亦即達到末路今次又從恿英美兩國將其各自國駐南京領使館陞格為總領事館實際即為外交南遷之前提並聞法義荷三國亦擬仿照英美兩國辦法提陞其駐南京領事為總領事若果實現則北平之外交團在事實上陷於消滅運命成為過去之歷史矣(三月一日北平專電)

美國遊歷團已過津赴北平 豫定月底離華

津訊、美國世界遊歷團本年來華之第三批團員、於二十四日晚九時許過津赴平、按北寧路為該團專車所定鐘點本係二十四日上午九時許由秦皇島開車、二時許過津、六時許抵平、因該團所乘之坎拿大皇后號輪船、噸數在三萬噸以上日來陸寒、秦皇島碼頭又積有冰塊、故不易下定、延至二十四日中午團員尚未登岸、嗣由碼頭上開駛小火輪至大船迎接 始克登岸、火車於二時許由秦皇島開出、此次遊歷團仍為三百餘人、以坎拿大鐵路公司職員佔多數、多屬鐵道專門家、在北平勾留至月底方乘原船離華、該輪之天津代理店昌興公司、曾於二十三日東邀北寧路課長以上人員至該船參觀、並在船上午餐惟路局因公務繁忙、當派課長數員代表前往、參觀畢即隨遊歷團專車同返便中在車上招待遊歷團同人云

北平總商會歡迎胡若愚 早日赴平履任

青島通訊、北平總會來電、歡迎胡若愚早日赴平履新、胡已覆電致謝、並云部署就緒即行北上、晉省府派員來青、與市府交涉、將營業稅歸省辦理每月提出三至四成作青市協欵市府正在考慮中

國聯代表哈斯抵京 謁蔣商金借案

英政府當局在下院 否認協商對華貸欵

南京特電、國聯交通股長哈斯、二十六日晨來京謁蔣、接洽金借欵事、哈斯下午謁王正廷、有所談商、內容未詳、哈日內赴津一行、再回京、據南京政府某要人接倫敦電 英下議員莎克士比爾在下院質問時間、詢及外長韓德森會否與有關係國家協商用經濟或財政方法協助中國政府、恢復國內外貿易外次達爾頓博士答覆時、否認此說、並謂英政府對中國平靜情勢增加、管轄區域日廣、頗為欣慰、英政府希望以近頃通過之中國庚欵實施案之規定、作為一種鼓勵、達氏答覆關於蘇爾德爵士(按氏為英人)赴華事之附帶質問時、謂氏此行係代表國聯、並非代表任何單獨國家、議員坎薩勒氏又問、此行是否與穩定銀價問題有關、達氏不答

商工業均極不振 物價實行增加

一般人生活益感困難

自去年銀價大暴落後一般輸入貿易大減外國人商業均感受影響非常衰收再兼國民政府於本年一月一日起頒布新輸入關稅率所有各工廠需用之外國原料品因課稅加增由各國輸入尤感困難是故貿易商更增一層不振而各工廠亦受同樣之影響頗難維持現狀最近數日來各工廠主會一再籌議決定自三月一日起將其工廠製造之出產品增加一成或二成之價值俾得維持成本竟有數家大工廠決定斷然實行此項增價若果實行則他各工廠亦必仿行今後上海物價必成為從來未有之騰貴高昂一般人之生活勢將陷於絕境云(三月一日上海專電)

英義間成立海軍協定

英國兩大臣覲謁義皇後 赴法京巴黎傳達其旨趣

英國外交大臣韓博森海軍大臣亞歷山大兩氏二十八日午前在義大利皇宮謁見義大利皇帝云(三月一日羅馬專電)

二十五日抵義京羅馬之英國外交大臣韓博森海軍大臣亞歷山大兩氏為傳達英義間成立海軍協定之旨於法國政府當局定二十八日由羅馬出發赴巴黎云(三月一日羅馬專電)

英義海軍協定決定於二十九日正式發表成立主義上之協定云(三月一日羅馬專電)

東亞同文書院畢業式

畢業生中僅有華人六名

上海之東亞同文書院於一日午前十時舉行二十七次畢業典禮此次畢業之學生數共有九十九人其中日本人九十三人中國人六人云(三月一日上海專電)

中央擬派大員赴晉 勸馮玉祥出國

馮仍在晉每日閉門讀書

北平特訊、據某方確訊、馮玉祥現仍在晉、每日閉門讀書、手不釋卷、舊屬往訪、輒謂咱們學問太不夠用、須多讀書云云、數語以後、即執卷朗誦、旁若無人、如再請益、但云、多讀書、多讀書、不作他語、中央以馮仍在三晉逗留、終非辦法、決定促其早日出國、擬派大員北上、勸其早日離晉放洋、川資可由中央酌撥云

英法財政合作

又據英國官方發表、近頃英法財政專家會議之結果、稱此項談話目的、在用坦率親切態度、對於與二國有關之主要財政問題、交換意見、以冀在現時之世界凋敝中、能促進財政合作之方針、會議中曾談及英法間金貨特殊流動之根本原因、法當局不歡迎反常的金貨流動之說、刻已證明、法方於可能範圍中、切願採用避此種兇情參之辦法、法國財部對於因其管理國幣之方法而發生某種影響之說、雖未加認可、但已允於其需要適合之範圍中、設法挽回或因政府財政政策而趨於凋敝之金融市場、英法雙方已同意對於因國聯金代表團報告書所發生之問題、互相協商、雙方並同意應極端重視由各投資國家、恢復尋常的對外借貸事件、法當局曾迭次聲明、欲促進外人在巴黎市場募集債欵、但一般現已明瞭刻間信用問題之難關、大半在投資人對募債者缺乏信任心、故各募債國家應採用一切可能方法恢復投資之信任、為借貸事件起見、採用促進各國市場間合作之步驟、將可輕減現時之凋敝、二國間並將研究一切之可能方法云

英國銀行董事、兼任倫敦米德蘭與蘇格蘭鐵道公司主席之斯丹勃爵士(按氏為世界最著名財政專家之一、楊案一部係出其手)談稱、謂金價增漲為現時世界財政困難之主要原因、氏於本日單獨接見合衆社記者時、稱倘令此種傾向不能阻止、則必須用其他金屬如白金等、作為替代品、斯氏並稱、金貨為一種根底在吾人能獲得任何限度之穩定、以及能闡滿支配現時情勢以前、必須將其糾正、吾人前途有許多困難、均由於歐洲超出關稅壁壘以上政債付之借務、其趨向必須令金貨集中於美國、結果美國今日成為一眞正之吸取金貨之曲水管、惟有使用猛烈借貸之方法、方可將金貨輸出、記者問、鑒於遠東各國購買力之低減、是否應獲得國際同意以提高銀價、氏答曰、然、倘令補救不嫌太晚、應竭全力以赴之、氏同意如不恢復生銀貨幣之用途、則必須用其他金屬替代之、記者問、關於楊沃溫氏近頃建議、歐洲要求緩付債務之時機已熟、有何意見、氏拒絕答覆此問、惟稱關於戰債問題是否能請求施行慈悲一事、無一英國人願加以一顧云

對俄全盤方策

外交組議決視俄誠意何如 莫德惠全權過津談

天津特訊、中蘇會議代表莫德惠於二十六日晨七時乘平車附掛於津浦二零二次客車之後來津、抵新站時、民政廳長王玉科、第二軍參謀長陳欽若、市長臧啓芳等、均在站迎接、軍警及軍樂隊亦在站奏樂歡迎、莫隨下車、車停王等即登莫之包車、莫與王偕往省府俱樂部、其包車在新站停放、行李均赴未下車、高紀毅晚間在私寓宴莫及同來之津浦委員長陳延炯孫謀等、宴畢又赴省市當局俱樂部之宴、至夜十一時許莫與島澤聲等同往新站登車軍政各當局、復往歡送、其包車附掛北寧一○一次客車去瀋、高紀毅亦同車往瀋、據莫氏在津對記者發表談話如下、鄙人前次過津、承諸君遠道過訪、殷殷垂問、至為感謝、自本月三日到京後在京二十餘日關於報告會議經過情形、請示方略、迭經晉謁主席、並與各院長及各部長晤商多次、列席中政會外交組兩次、所有會議方策業經中央決定、仍令前往繼續交涉、鄙人材力棉薄、深懼弗勝、惟政府勉策有加、祇有竭盡精誠始終努力、以報黨國而慰民衆、至應議各問題、均不外中俄奉俄兩協定之所載、蘇聯方面、只要尊重其迭次對華宣言之精神會議結果、自能圓滿、鄙人此次入京、觀感所及、印象極佳、國民會議已積極籌備、考試院組織完成、監察院委員亦已就任、收回法權、當局亦具有決心、凡百建設均有長足之進展、此皆黨國要人共國努力之表現、可為諸君告慰者至鄙人此次過津、本擬小住數日藉與諸君暢敘、惟會議事亟待進行、未便稽延、今日即行出關回哈、摒擋一切、新加派之專門委員錢泰、王明辰、許建屏、張壽增、已囑於三月十五日以前齊集哈埠、一同赴俄、此後仍望諸君隨時指導、特別援助云

天津又訊中蘇會議代表莫德惠二十六日晨到津後、正午赴各機關之公宴、下午訪友並參觀南開大學中學甚久、晚赴高局長紀毅及省府之宴十一時許上車、在車中語記者云、此番在京、對政府諸公詳細報告、知無不言、言無不盡、與胡院長請話尤多計前後有六次、胡先生於蘇聯情形、有賅博之知談余復將最就近在俄之聞見、詳舉以告、蘇聯對土對義之外交關係、亦以聞諸土義大使者報告之、蔣主席對俄事本特通、而其意注重完成國內統一、平定匪亂、即對外一切自有辦法、此蓋尤為政治家貴的態度負、莫氏又談、政府外交方針全決之於外交組對中政會大會不過作一報告而此項對俄方針、則外交組決議之後、在中政會會時未經報告至關於政府方針之容內、自不便公表惟可言者此時中蘇會議之能否圓滿進行、及復交通商談判、能否順利全看俄方誠意如何矣云云、省府各廳長委員俱在總站送行、車由東站出發時、已過夜半矣、又許建屏錢泰兩專委、日內即將到哈、代表團秘書王印川氏、三四日內由津赴哈云

院令各省市府防古物外運

南京通訊、行政院奉國府令通電各省市政府威海公署、先行調查防護古物外運、並令教部在文化基金項下、指撥的款、備作蒐集估賞保存之需、及擬具應行禁運出國之古物古籍範圍

稱吳佩孚秘書行騙已下獄

上海通訊、有名李仲嶽者、冒充吳秘書李仲華、向回國孔祥熙商振興糖業之古巴華僑羅某行騙、被識破、今拘解臨時法院、判徒刑兩月與李供前任吳佩孚部下秘書

美使已到京 晤王商法權

南京通訊、美使廿六日來京參贊白金式來、明日謁王英使藍博森偕女公子、八日由吉隆坡抵新加坡、十八日去港、定下月來京、商法權交涉

黃紹雄抵粵後與古陳商桂善後

李白覆黃電稱專候 駕返邕後即開善後會議

香港特訊、粵總部決派兵八團、肅清大小北江殘匪、中山艦二十六日晨來港迎陳濟棠、黃紹雄偕陳適等亦於二十六日晨乘佛山輪來港迎陳抵港後、即派呂競秋由海防赴邕、與李白張接洽

又訊黃紹雄擬派呂競秋回桂組織督辦公署、黃及陳適續往、黃談桂軍隊改編、確以團為單位、剿匪期內歸各警備司令管轄、廢除師旅制

在津曾電李白張、並得覆電李等現駐邕柳、黃有定廿七日邀古應芬陳銘樞蔣光鼐范其務等在退思園擬議和平善後辦法說、陳銘樞俟陳濟棠返粵後、擬來京、

香港又訊、李宗仁二十日覆電黃紹雄、在邕開軍事會議、商桂善後辦法、即解決黃紹雄再得李電、即就職、李文範偕陳策赴桂、李揚察蔡師與陳料理海軍班師黃紹雄二十四日來省、與陳策等面商要政、第八路總指揮陳濟棠、廿四日午后五時半搭乘外輪赴港、廣州通訊、桂省軍事和平解決、現已見諸實行、一俟黃紹雄桂就善後督辦職、八路軍即班師回粵剿辦全省土匪、惟八路軍日前在桂收編之廣西部隊甚多班師之後、關於新編各部隊今後之給養及駐地問題、亟須預為解決、現總部預定計畫、先將新編之部隊除新編第十六師外、餘如廣西新編第一師朱為珍部、平樂九屬保安司令呂祥部、別動隊司令沈榮光部、潯州保安司令覺民部挺進隊司令陳彥、及第二遊擊司令范展鵬等部、前經派員點驗完竣、合計五千餘人將來將此項新編隊伍合編為四團、俟編配完竣、八路軍編師時、即將各隊王一律調駐桂北、所有給養、路則暫由總部撥給云

商震來平轉瀋

各將領同時派景耀月前往 報告各軍編遣詳情

北平特訊、張日前電召山西省府主席商震赴瀋、而商要公、商氏以晉軍正在編遣、未克果行、十六日商氏北平本宅、接得幷方來電、商已定於廿七日離幷來平、轉道赴瀋、又訊、商震擬在瀋陽設立辦事處、就近與張接洽一切、前召呂咸回幷、請其於山西省府秘書長及駐瀋辦事處長擇一擔任、聞呂氏願赴瀋陽擔任此席云

太原特訊、各將領再派景耀月赴瀋謁張、報告各部編遣詳情、景定廿七日離幷、孫楚廿五日夜抵幷、據云回防後曾召所屬師旅團長、開一編遣會議、當即着手實行編遣、按變通辦法所定、編為護路軍一師、計裁去官佐二百餘人、士兵二千餘人、編遣手續現已完竣、只得編費撥到、欠餉發清、軍官全數送往講武堂、士兵一律遣送回籍、余此來擬赴富古魁商點驗辦法、李服膺部編遣已開始、李為慎重計、廿五日特赴忻縣原平代縣等處、視察所部編遣情形、李部即編為第五師、楊愛源函覆裁撤宣傳會云軍長職務原係中央任命、不得不暫時就職、以冀完善成編遣、一俟部隊改編竣竣、即請去職、廿五日午後總部會開會議、軍事結束委員會決成立、組織法已在參謀處起草中、兵工廠各處長以三月餉將無着日迭開會議結果決呈徐楊迅示辦法

為政不在多言

須政府建基於全國民意志 張繼在平又一談話

北平通訊、中央委員張繼、奉命來平視察冀平津黨務、為與各方接洽便利計、刻已覓定農礦部舊址為辦公地點二十五日已移入、與張氏同來之中央組織部秘書許心武及訓練部秘書丘景尼亦同在該處辦公記者在該處晤見張氏、談及黨務、據謂此次北來、所得印象甚佳、黨務到此時、已達良好境地、全國民衆對黨亦甚能了解、惟國民黨革命這許多年、未能早日成功、黨內同志實覺着對不起民衆、在以前革命時期所談理論、已極透澈、所看者僅為「行」近頃已入於力行時期、為政不在多言、全國民衆對此亦能深切認識、而認為滿意、不過一個國家政府須建基於全國民衆、致情志之上、始克鞏固、所以國民黨最低之願望、在使全國民衆瞭解三民主義而於主義下努力以建設工作、所以全國須有一貫之輿論、關於國民會議選舉代表問題、現河北省各地人民團體正在積極進行改組中、至與會期尚遠、可望如期選出、視察期間預定為二個月、期滿即返京覆命云

考查黑種已完竣 又積極研究黃種

法國旅行團將來中國腹地 願國人注意其行動

(續前) (龍大均)

然而、這不過是資本家個人營業的任務最重要還是法國政府軍事形勢觀察的使命不然為什麼政府派出許多軍官參加這黃種巡察團的巡征呢、來勸大家不要夢想世界永久的和平、未來的世界大戰或遲或早總是會爆發的、什麼裁軍會議全屬外交家的應酬話、就法國說、在事實上、天天在整頓軍備、尤其是極其擴充空軍、目前的希望是以安南及敘利亞做進中出亞的根據地、所有中亞山川的形勢、民族的風俗氣候物產均須實地調查測量清楚、把陸上進軍的路線、天上空軍的航線、均已早已製備妥當一旦未來的世界大戰發生、則進可以攻、退可以守、不致育事倉皇失措這便是法國政府遣派軍事專與組織「黃種」近番的一個用心

如果我們的面孔不是黃色的如果他們在巡察團不經過我們黃色共和國的境界、那末我們自然不必多管、但是這縱橫亞洲的巡察團、他行程路線大部分是經過我們的國境的、難道我們竟像非洲黑人一般眼睜睜望着他們自由行動而絲毫沒有表示嗎

看嗎、三月一日快要到了、這「黃種巡察團」是要從法國保管的敘利亞境內卑路地商埠動身出發、向着東方出征無疑啊、他們樹膠的車輪一定沾染着大馬色被焚殺的獨立民衆的骨灰、他們所走的道路、就是紀元前三百年亞力山大帝要征服亞洲所選定的路線、是不是他們居然以亞力山大的繼承者自而向着我們亞洲民族示威呢、出了敘利亞的邊界、他們要進伊拉克、的國境、在那底格和歐法拉底兩河的流域、憑弔巴比侖古國的遺蹟、東行經波斯的首都士點蘭繞阿富汗而直經帕米爾高原、流連於所謂「世界人類搖籃」之地找尋人類起源之謎的鎖匙、由是而進我國的新疆、橫渡蒙古戈壁沙漠穿河套而直抵北平、這是第一段的路程

更由北平南下、縱貫我國本部行省的版圖、直抵法屬交趾支那的首都西貢、這是第二段的路程

再由西貢向西北行、歷暹羅緬甸、印度等地向着被壓迫而渴求自由的民族耀武揚威最後歷阿拉伯而回地中海、這是第三段的路程

預計上述三段路程、長約二萬五千餘啓羅米突、旅行考察所需時日約為兩年

像這樣縱橫亞洲的大規模的遠征隊、尤其是貫穿我國的版圖窺測我國西北邊防的遠征隊、難道不值得我們特別注意嗎？聽說「黃種巡察團」已經請得我國政府核准、其在中國境內自由通過、並得中國地質學會答應幫忙一切將來中國方面得派出五位學者參加遊覽云云、如果這個消息是靠得住的話、我們實在覺得非常慚愧、非常悲痛中國人自已不能夠發奮自强被歐洲人們既組織了「黑種巡察團」繼成立了這個黃種巡察團這實在是對於我們亞洲民族、給以一種莫大的刺激「黑種巡察團」是在法蘭西菲洲的殖民地境內馳騁橫行我們除了對於被壓迫的黑色民族表示同情外、更有何話可說、現在竟然闖入我們的國境裏來了、難道我們的學者竟能低首下心、黏附他們的「驥尾」嗎？古人有言「寧為鷄口、毋為牛後」中國的學者有志、要考察亞洲的地質、儘可自己組織小規模的遠征隊、似不當甘居「牛後」失了學者獨立自尊的精神吧、事事倚賴外人跟隨外人、這種奴隸的性質一天不剷除、則中國學術決不會有創造建設的希望、如果有人「把和白種名流同坐汽車」認為平生最光榮的事、那末請用自已個人的名義去幹、千萬不要牽涉到中國學術團體方面來、這樣不致汚辱了我國學術界全體的名譽、更不致貶損了我國四千年來學者「自强不息」的精神

自然啊、為着發明眞理促進科學、應當不存國界種界的地位、若他人不以平等待我而蹦我於菲洲黑人之列、難道還有合作誠意之可言呢、並且這次的巡察團、聲以軍官指揮進行、其性質已經和什麼科學考察團大不相同了我們和他們「合作」豈不是上了他們的大當嗎

對啊、我們不當持着一種自目的仇外態度、拒絕外國團體來華遊歷、尤其是不當抱着從前的閉關主義、與歐美的學術團體斷絕友誼的關係、不過、同時亦要維持中國對外的尊嚴、愛護中國境內必須謹守一切的法律、尊重中國的主權、譬如外人深入內地到處攝影、任意測量、窺探要塞、自由掘取古物、甚括而去的行動、依照國際的習慣、這都是破壞中國主權的行為、在歐美國家的境內是嚴受法律制裁的、我們決不當再取放任的態度、就法國而言、邊境要塞、均禁止外人遊歷次重要的地方可以遊覽、但仍禁止攝影、違者以間諜論罪、外人在境內居住兩月以上者均須向地方官廳領取「居留證」遷居必須親到所在地警局呈報備案、受其監視、一切行動稍涉嫌疑即被驅逐出境、去年巴黎一市被警廳驅逐出境的外國人竟達一于四百餘人之多中國今後如要提高國際上的地位、就該先從鞏固主權着手、立法宜嚴、不要遷於他們、讓歐美人士認識這亞東大陸是有主人的、不是他們的殖民地、可以隨意亂跑、自由行動的、讓他們知道中國是有法律的國家、有主權的集團、中國民族有管領國家的本領、有做主人翁的資格這樣、他們纔不敢對我國再持着輕視的態度和懷抱着征服的野心啊

根據上述的理由、我希望全中國的民衆、對於這次「黃種巡察團」及以後同樣的團體、持着一種嚴厲的監視態度、尤其是要督促政府遣派專員、領導路程、切實糾察其沿途一切的行動、凡與軍事形勢有關緊的地方必須禁止其攝影及繪圖、凡在中國境內所製成的電影、圖畫、及照片以至所搜得的古物礦產等材料、均須經我國政府派員檢查核准、始能運輸出口、總而言之我們希望今後有代表民意的立法機關、製定管東外人在境內行動的法律、政府能切實執行這些法律以鞏固我中華民國的主權

(二月三日於巴黎)

聲明營業出兌接受廣告

啓者本號因生意不佳、擬於本年一月十九日邀集債權人到意會議表決將公濟成全部營業如數兌與盛春堂等新東接受改組東興成字號照舊開設盛經理所有公濟成債務概歸東興成負責清理惟公濟成以前之錯誤無論發生何項事件接兌人概不負責恐未周知特此登報聲明嗣後如有交易事件請與東興成接洽可也

撫順千金寨後新街
出兌人 公濟成
接受人 東興成 同啓

寬城子蔡玉崑啓事

逕啓者敝人在東鐵寬城子站充當大紅腳行執事多年於本年二月十四日更換大櫃鄙人業已退職所有該腳行一切事務另由他人接辦今後無論發生何種事件概與鄙人無涉恐未週知特此聲明

鄙人 蔡玉崑謹啓

感謝良醫

敝人民國元年忽染膀胱結實之症經醫界多人治療無效痛苦不堪幸客秋在哈經友介紹濱江市立第一醫院皮膚花柳科主任劉德新大醫士施以手術毫無痛苦由膀胱內取出形同雞卵黑色實一枚念載痼疾一旦病體霍然非但起死回生之術實為克緣此各症劉主任字凡吾係南滿醫學士學理深邃經驗宏富於男婦各症無不著手成春以故延攬之者踵相接也敝人深感救命之德愧無瓊報特此登報鳴謝並告患病者之津梁

營口源成慎 王春亭謹啓

大連山東同鄉會啓事

逕啓者本會定於二月廿九日即舊曆正月十三日(星期日)午前十時在本會會場舉行第四週紀念并邀請振雅社樂友當場演唱以資餘興屆時即希會員諸君早臨是荷

四平街泰豐東油坊廣告

敝號創設有年製造代邊豆餅豆油眞蘇油品質優良價格從廉恐未週知特此聲告滿蒙惠顧無任歡迎

日長電話三七六番

邊業銀行廣告

本行資本貳千萬圓呈由政府核准享有發行紙幣代理國庫特權專營各種存欵放欵匯兌貼現及普通商業銀行一切業務匯水利息格外克己辦事手續尤為敏捷如持本行鈔券作匯東三省境內各地分行一律免收進水倘蒙賜顧無任歡迎

總行 遼寧省城大南門內路西德隆店胡同
電報掛號 九九九九
電話 總裁室(四五六四) 營業室(四六五八) 經理室(四六五七) 傳達室(四六○七)
北寧長途電話(二一七)(三○七三) 日本長途電話(二一四五八)

天津 上海 大連 山海關 營口 安東
錦縣 四平街 新民 遼陽 吉林 長春
通遼 哈爾濱 安達 綏化 雙城 黑龍江
洮南 遼源 開原 海城 西安 山城鎮
新立屯 公主嶺 撫順 法庫 北平 昌黎

逕啓者本行發行奉天地名現大洋元角券及京津通用角券除在遼寧本總行營業時間隨時兌現外並委左列各商號代兌
遼寧省城大西門裏商業銀行
遼寧省城大北關下頭福勝公

代兌處

倉庫 本總行設有倉庫辦理貨物押欵

本日發行星期畫報

大連

三浦小崗警署長 新任披露宴會

中日官紳畢集頗呈盛況 席間致詞希望時賜教言

小崗子警察署長、三浦貞三氏、到任以來、對於地方之衞生、交通、治安、各政事銳意整理、努力刷新、己臻及忙不勝忙、市面平安、西崗商民人等、大爲感謝所受之實惠、三浦署長、乃擇於春初日暖之候、特於二十八日午後六點、設宴於扶桑仙館、招請各報館各通信雜誌社各記者、及辛島大連民政署長、與小崗公議會之顧會長、兩周副會長、並徐香圃張于仁及其他各重要華紳等於定刻之六點開宴、賓主入席、由三浦署長致開宴詞、謂當敝人到任伊始、本想和諸位談談、及領略一切、爲時適置新歷年年末警戒新歷年之警戒甫過、則廢舊年之年末警戒又來、以責任關係、是片刻難離的今崇諸位不棄、惠然駕臨實覺榮幸萬分、查西崗子區域廣大、中日雜居、人民之中、更良莠不齊、對個人之責任上、殊感慌恐是故希望在座諸位、不吝賜教、時示南針、不勝盼望之至、嗣後對於地方保衞上、亦必盡警官之能力所能及的、努力防衞、使民衆們高枕無憂云云

次由大連民政署長辛島氏代表來賓、致有簡略之答詞、賓主言歡、時至九點餘鐘、始散盛會云

本埠華人娼婦 花柳病調查

本埠華人娼婦大部分均集於西崗子遊廓地域及西崗子露天市場等地、至于西部沙河口方面及東部寺兒溝同樂堂等娼婦、不過其少數而已、本埠之大部分冶遊者、多集于此、是以此等特殊婦女、「娼婦」等之健康與否、其與遊客間、實有莫大之關係、若花柳病之傳染、播傳力速而且勵、遭其青眼者、非但一身受禍、甚或延而及其子孫、其害靡窮、故警察署方面對之尤爲注意、每週間行一次定期之檢驗、凡有黴菌者(即花柳病毒者)即送到大連婦人病院療養、而期遊客安全、因此各娼婦等、亦特別注意、在每週檢驗時、均有當選入院者、亦可知花柳病之普遍也、故一般冶遊者對於花柳病上要充分的注意也

據小崗子警察衞生當局之調査、民國十九年度中、西崗地方之華人特殊婦人、所罹花柳病之統計數、記之於左

小崗子署管內中日鮮人全體之罹花柳者計三百四十八人、其中日鮮人爲百七十三人、華中人爲一百六十七人、其中之種類爲

△硬性下疳　十二人第二期者七人

△軟性下疳　三十九人

△淋毒者　百零九人

其他傳染病及皮膚病等十五人、總計百七十三人

陳津浦路局長 三月二日來連

津浦鐵路局長陳延炯氏、隨行六名、經由北寧鐵路、豫定三月二日八點車來連、陳局長民國十年東京帝大出身曾任南京政府鐵道部總司、去年任津浦鐵路局長云

衝突後車夫負傷

市內千代田町一番地顏廣盛之大輪車夫王金禮二十六歲於二十八日午前九點、於第二埠頭中央道路、與日之出町七番地之勝久肇十二歲之自動車相衝突、王金禮負傷需三星期間之治療云

更換電車機械 以謀乘客安全

滿電當局、因鑑及去年冬季電車因電纜之障碍、以致發火不佛燒了車裏、而且出了人命事件、認爲電車之機械已不能完全應用、且所有之老舊電車、自購入以來、亦不會換過一回新的機械、故爲謀乘客之安心、及行駛安全計、該當局已決定自今年着手、以三個年爲期、將老舊電車之電纜及其他各機械全部更換以新的云云

武維揚由里返連

懸壺於西崗市內天合藥房之名漢醫武維揚氏、岐黃熟諳、對於地方之脈理精通、得扁鵲之密傳、如華陀之妙手、是故無論內外兩科、莫不着手回春、經診立效、因是頗得市人讚稱氏於舊年前曾歸盍平故里、度舊歲、前日已束裝歸來依舊在天合藥房內、從事業醫云

廣播節目

三月二日(星期一日)

自午前十一時行市(特產、錢鈔、股票各地行市)

自午後〇時三十分(行市、特產、錢鈔、各地行市公設市場價目)新聞

自午後三時三十分(行市、特產、錢鈔、股票各地行市)新聞

自午後六時二十分

一、新聞
二、講話
三、清元
四、箏三絃二重奏(鶯)
五、新講談
六、廣播體操
七、職業介紹事項
八、榮單子
九、天氣豫報

瀋陽

代理長官坐鎮東北 張輔帥將來瀋

準於燈節後由吉起程

張漢卿副座赴平組織副司令部正在籌備起程之際而遼寧邊防司令長官職務必須委一代理以資辦公遂電召吉林邊防副司令張作相迅速來瀋代辦職務而張副司令業已來電准於燈節後起程赴瀋云(珠)

建設廳派員 查長途汽車

建設廳長彭志雲現因對於長途汽車必須加以注重其有無妨碍建設章程例須考查以資整頓是以該廳長特派調查員川名分赴縣切實調查該員奉委後於廿六日出發云(林)

又發生路刼 少婦探親去 遇見一匪人

大西關利生處北胡同住有賈姓少婦於昨廿七日攜菓匣赴撫軍屯探親行至鐵道西地方突遇匪徒一人持槍威嚇將該婦所帶金手鐲及菓匣一併搶去向南逃去該婦無奈空手而歸云(林)

工兵訓練部 將改司令部

張學良副司令現爲劃一軍制計與一般要人計議將工兵訓練總監部改組爲東北工兵司令部原任總監改任司令並將工兵擴編所有辦法均在計劃中云(林)

三日間賭案 一百二十起

時值新正商民休息多以賭博爲消遣公安局曾通令各分局嚴加查拏茲竭由本月廿三日起至廿六日止據各分局送解賭案約一百廿起於此可見民志之惰云(林)

將設東北陸軍 軍需總監部

張司令長官近以本省軍隊浩繁所需軍用品爲數甚夥各部隊雖有軍需之設惟內部複雜流弊滋多擬設置東北陸軍軍需總監部其總監一席刻正在物色云(林)

視察吏治 劃分區域

省政府民政察以考察全省五十八縣吏治調查員業經規定爲八員奉省政府命令照准在案茲將五十八縣畫爲六大區日內即支配區域飭各員等出發視察云(林)

吉林

保衛團委任隊長

吉林保衛團管理處總辦王之祜氏現查延吉縣保衛總隊長張雲舫病死出缺遺席重要未便久虛遂於日昨委姜棟忱繼任以專責成姜總隊長奉委後已於日前謝委前任履新云

趙鎮使來吉 于主任已返長

吉林綏寧鎮守使兼陸軍步兵廿一旅々長趙貢九氏茲因軍要軍務須親自來省以便處理趙鎮軍遂於日昨由寧安來吉即日謁師座禀陳一切已擬燈節前返防云

吉林陸軍糧秣廠駐長春分廠主任于得滙氏日前來吉辦理廠務茲已事畢不便久滯于主任遂於日昨由吉返長云

海城

令調查韓僑 歸化與未歸化 迅速塡表呈報

海城縣政府日前接遼寧民政廳令着將縣境韓僑切實調查已歸化者若干名未歸化者額數多寡迅速塡表呈報以憑核計聞當局已轉飭公安局傳諭各區分局長一體遵照辦理矣

趙隊長巡視 由六區到七區

縣長孫文數以四境匪氛雖告平靖但對於防禦上仍須嚴密佈置以收防微杜漸之實效是以於月之念六日特諭公安局轉致大隊部著大隊長趙恩餘即日帶隊出發巡視各區趙氏接得斯項訓後即帶騎兵一隊先向西區查防聞刻間已到六區在彼巡視一週再赴七區云(青)

貸欵處依舊忙碌

本縣貸欵事務所自開辦以來異常忙碌直至廢歷年底尚有持地契貸欵者茲據該所辦公人員云現下貸出之欵已達十萬元餘者十萬燈節以後能如數貸出錢法之緊張亦可見一班矣

孫縣長嘉獎課長

公安局總務課長魏鴻光因高局長請假葬親對於地方治安上當至然責無旁貸當廢歷年防務吃緊之際曾督飭警員等日夜出勤以故廢歷年關平穩渡過在此紊亂時期並未發生不祥事件實魏氏調度有方之所致也故孫縣長日前召該課長到縣政府當面嘉獎並囑副此當益加勉力云

一面坡

特區警署長易人

本埠特區署長楊錫文到差年餘轄境人民及外僑均深感戴爲禁煙賭認眞查拿特區無受煙賭擾害之累皆楊君之所賜也近聞調充滿溝警署長遺缺當局以哈埠上號警察第四署楊署長文序接充業已發表

哈爾濱

於夫人開弔期前 莫全權即回哈

東鐵裝飾專車準備赴俄

東省鐵路公司近接莫全權由京來電決於三月初旬來哈路局接該電後已着手將莫全權前赴俄所乘之專車修理裝飾以資應用聞今次莫德惠氏回哈途中不能多事躭擱不過至遼寧時略與張副司令作別後三月八日其夫人開弔期前必需回哈云云

土屋法院長來哈

廿五日午前八時乘急車哈關東廳高等法院長土屋信民氏下車後即至北滿旅館略事休息於當日午前十時即至特區高等法院視察當由陳克正院長懇懃招待伴同參觀各處頗爲贊許午後二時始返北滿旅館廿六日午前十時又至道東特區地方法院當蒙劉毅院長之歡迎結果亦甚良佳午后一時許辭去當夜十時乘發急行車南歸矣

由陸道運歐 當局核准豆餅 油聯會將試行

東北油業聯合會曾擬假道蘇俄西伯利亞鐵路運輸豆餅銷售西歐各國運費既能低廉成本亦輕當然易於推消日前竟以據情呈請特區行政長官近得東北政務委員會核准並轉行中東鐵路督辦公署知照對於油坊聯合會假道俄境運輸豆餅出口轉歐販賣一事准其先行試運一次以觀究竟再作計議云云

航業聯合會成立

哈爾濱航業大聯合一事已於去秋醞釀至今其中幸賴王理堂氏奔走有力結果竟已成功今假沈鴻烈司令來濱之機於廿六日在航業公會舉行大聯合成立大會即時選舉董事及討論一切進行事誼至午後二時許被邀出席三十六人如沈司令王理堂儲鐵生王魏卿于喜謝稚洲鐵等次第到會三時許由于喜亭氏振鈴宣告開會先由主席王理堂報告發起經過及將來進行手續畢旣以不記名法投票選舉各正副董事至四時即告完畢計沈鴻烈被選爲董事長王理堂張鳳亭二氏爲副董事長王魏卿王丹實于喜亭金銳新謝稚洲韓雲亭高文軒崔景珊馬子元儲鐵生等十名爲常務董事高芷玉尹祖蔭二名當選監事長黃紀三姜丙南邢契辛曲銘三丁賈初所子原等六名當選常務監事東北航業局經理王時澤及廣信航業處經理盛蔭祥二氏被推選爲大聯合正副經理各項章程分別討論畢至五時許始振鈴散會云

葉案已開審 唐庭長來哈

審問張麗卿

風靡一時之葉案主犯葉翼熊已經瀋陽法院提解去遂曾一度審訊承認殺人不諱但非預謀圖財殺人其時正擬傳張麗卿對案以張麗卿舊創復發路行多感不便碍難承命去遼對質是故瀋陽地方法院特派刑庭庭長唐蔭芬氏來哈調查審訊於日昨下午一時在濱江縣地方法院開庭偵訊張麗卿由其池龍師律師伴往其餘彭楚瑞等一干證人先後到齊是日一般男女士人早得葉案開審消息多數往聽及本記者至時法院門首已擠得水洩不通衆人徘徊不進亦不行探訊結果始知調查庭不許任何人傍聽非同公審可比由一時開庭至三時許畢庭據審時張麗卿始終未認定葉翼熊爲謀財但七千零五十元之氏滙票已由唐當庭面交張麗卿收執聞唐氏定廿六日回瀋此番回瀋諒此案必能明白解決云云

四平街

司賬吞煙斃命

因生意賠累討工資還債 皮舖不給只得去走死路

道東分所後小飯館四合成執事人孫某五十來歲人極老成係山東人先是在北街萬和成皮舖充當司賬先生由去年辭出自已作此小飯館營業因該皮舖拖欠孫某之勞金錢一百餘元屢訴不給延至年餘今孫某以營業賠累負債若干窘迫之情已達極點舊年皆未能過但指望皮舖給錢以還各債而皮舖欺其老實終不給錢孫某被逼無路乃向皮舖云前有大河後有追兵你再不給錢吾偉可去走死路柰該皮舖滿不聽提令其遂便孫某已藏有烟泡數枚被迫不過隨吞而食之彼等亦未擋阻亦未施救眼睜々氣絕而亡該皮舖見其已死乃至二區報告經二區暫行收押將來如何處理容勘再誌

昌圖

股匪成擒地面清

自幕匪就擒四海落網之後地面上非常安靜即竊盜之事亦無所聞是可爲太平世界也在匪鬧盤踞之時常有搶案發生官家防不勝防雖經百般搜查無如彼輩行蹤詭密居無定所終未能落網屢經探明窩巢尤未能一網打盡匪首四海迎擊陽亦彼之惡貫滿盈竟有人透漏消息始由公安局派幹員去省安然就獲至此可爲一網打盡故廢歷年前以至今日地面上極呈太平氣象此實賴我中日双方維持之力匪團已破地方之福否則恐中日双方之警察終不得安寧之一日云

杜局長來昌接篆

本縣財政局長田雨我君因事去職經祖縣長遴選前師中校長杜晉忱王永新徐宗勳等三人晉省聽候財政廳試委各節業經分載本報已於二月十二日考試題爲智德體三育孰重說十四日揭曉杜晉忱仲選當即加委茲聞杜君於二月二十四日晚五時到昌直接下楊於財政局擬二十五日接篆視事查杜君係國立瀋陽高等師範學校國文史地部畢業學優品端歷充昌圖縣立師中校校長錦縣交通大學事警主任遼寧省立第三高級中學訓育主任等要職經驗宏當辦事穩練此次蒙財廳委充昌圖縣財政局長想杜君以昌人治昌事痛癢相關當能展其懷抱昌圖財政不難日進修明記者拭目觀之

安東

警官研究黨義

商埠公安局議定辦法

本埠商埠公安局張局長現以所屬之官警應一律研究黨義以便過事有所遵循爰於最近警官會議席上提出研究黨義之辦法當場表決所屬之官警另定研究黨義之辦法由總務科擬具研究黨義之辦法呈請局長查核辦理云

伊通

分卡橫徵苛斂 大放賭局

請願於區長 轉禀於上憲

伊通縣稅捐局長王友三氏於廢歷年前臘月二十五日携眷包汽車由陸軍保衛隊十數名保護中赴省藉便回家過舊歷年不意該局人等以局長不在局而半拉山門分局主任崔學文乘機大放賭局致於其他各局之舞弊容後詳誌謹將六區來稿及呈文列後

伊通縣半拉山門稅捐分局主任崔學文吸食鴉片自到差以來對於商民應納國稅均增收一倍以飽私囊尤不滿其慾於新正又大擺牌九賭場晝夜相繼商民極感不安遂於月之十九日商民羣集於區公所推解宗廣爲代表向范區長請願申訴崔某種種非法范區長以事關重大令該代表詳具理由再爲函送總局辦理該代表遂具呈文一件賭證十二張甘結七張日內將送來邑原呈列後呈爲半拉山門稅捐分局主任崔學文等歛稅收入已囊携眷在局吸食鴉片設賭抽頭從中漁利違法殃民有害治安伏乞鑒核派員查明轉請究辦事窃查半拉山門稅捐分局主崔學文自到差以來携眷浸居局內吸食鴉片對於稅收按照正雜稅外無不增加一倍如元豆每石銀大洋一元五角高粮每石一元貨物銷場稅吉錢每百吊折核銀大洋一元按吉錢刻須三百吊換銀元一元若按法價規定增加一倍尤多即以本年一月份下旬法價規定元豆每石吉錢二五百吊如按一石計算應納斗稅正雜稅吉洋壹角六分八厘加內出兩銷場正雜稅錢一百二十吊票費吉洋六分五角現銀洋索要似此枉法殃民已達極點不但此者該局入錢即能足用該局竟敢以一元正已來設賭抽頭不遺力常有因賭要不公口角之處小則排解了事大則嚴押公安分局招攬地面有害治安公民誠不能忍受此等弊端即該主任任用黑巡差主使如田八爺名海餘及徐振海在局充當黑巡差十餘年矣向無總局正式委任用而彼等公假藉巡名義任意勒索民想在此青天白日旗下此種行爲々法所不容是以民取具被其勒民戶等甘結七紙懇乞鈞區所派員詳查轉請稅捐總局及財政廳着實究辦則民感德無涯矣謹區長范附呈賭證十二張甘結七張具呈人半拉山門公民代表解宗廣等

選舉鄉鎮長 聘任助理員

第六區公所

伊通自治六區於一月二十日選舉半拉山門鎮長副及監察委員是日由區公所派太史玉書爲監理員借學校教室爲禮堂公民到者二百餘人公推本鎮士紳田樹五爲主席儀式如下 一、振鈴開會 二、全體入場肅立 三、全體向總理及國黨旗行三鞠躬禮 四、主席恭讀遺囑 五、監理員報告 六、作票 七、舉行選舉式當日下午一時開箱正鎮長杜芳洲齊雲泰副鎮長田其仁徐清海但齊雲泰及徐清海均不能就任監察員爲田子善田雨潤王朗軒上列當選人均是本鎮名流將來自治工作必有一番之新紀錄也

伊通第六區公所自成立以來事務繁重范學賢區長鑒於非任用好助理員遇事難期敏捷爲此前項特聘劉允修太史玉書二君爲助理員該二君均已到差視事聞二君俱是新學界之巨子佐此賢明英俊之區長將來六區之自治定能有相當之發展不勝爲六區民衆慶得人云

通河

冀營長到任

本邑駐防陸軍十五旅步兵五十一團三營營長王文興氏因上學開除原缺所遺三營營長一缺以二旅六團二營營長冀盤旭氏調升冀氏字曉光係東北講武堂步兵科畢業於月之十六號接收淸楚矣冀氏蒞通未久方針改換法嚴令尚對待商民非常和藹且嚴守街市佈置有方軍紀嚴明令人悅服並不准私抓民車地方農商幸得各安生業若冀氏似此保障農商造福於人民非淺矣

瑣聞

△東關發生火警

(吉林)省城東關三分局界東大營附近裴洗房商號日昨夜十二點半分因遺火致起火警一時未暇捕滅火勢甚大十旅部高副官在其近鄰當被延燒房屋器具一無所存嗣由公安消防隊得耗駕水車奔救至一點餘鐘始行救熄公安局遂將火頭送局依法懲處以爲不愼於火者戒云

△正陽街之大火

(珠河)於月二十五日夜二點由阜豐潤起火燒德意永慶巨東福盛合實興長義興奎天發長劉成衣舖趙鞋舖合盛成損失二十萬元之數是前未有之大火也

△尉官不限資格

(吉林)本省各部隊頃奉上峰命令擬自連長以上軍官有統馭指揮之責者須重出身至中少尉及中下士等不必限制資格但有功績可言即得擢升以資鼓勵各部隊當即遵令飭屬知照云

△新安馬路宜修

(安東)安埠新安街馬路去秋原包工人負債潛逃後因累得承保華香春長茂隆等商號負責續修在案惟以時值冬令地將封凍該路北首遂略事機軋僅具粗形用期本年開春續行翻修詎尙未及開春該路石子乃紛紛凸起如原舖未軋石子無異殊屬有碍交通望當局亟須督促負責者進行修築以便行旅也可

△青年貪色喪命

(安東)本埠附屬地安東汽車公司俄經理之小使王某性好漁色狂嫖無度去秋染患花柳病因治不得法病勢加遽延至本月中浣滿臉膿血額點梅花矣王某自知難以苟活乃東裝言旋行至中途竟一命嗚呼作他鄉之鬼云

△冒充官人送懲

(安東)東坎子第三公安局轄界住戶妓在新明舞台充園役其妻以廢曆年焚燒香約爲防火災計因恐坐困遂與子女鄰殷爲戲之際忽闖入二人衣飾齊整王妻以爲其夫友人當讓坐倒茶及詢該二人姓氏一言于姓係公安局科員一言楊姓爲縣府科長因有事經過聞屋內有擊牌九聲爾私設賭速將牌九交出等語王妻答以未放賭局彼等大怒立將茶碗等物摔地遂翻箱倒櫃正反倒間適該管分所長經過聞聲而入盤詰言語支離當帶所轉送公安局訊供冒充官人不諱旋送法院懲辦訖

△妓女旅店宣淫

(安東)本埠附屬地某客棧內寓妓女一名最近由津門移幟來安因未覓妥芳巢暫下榻客棧內以便隨時物色現經人介紹接識某甲供給衣食費以維現狀於三日前某甲前往尋覩恰有日警排闥走入一並捉執送案訊辦云

△老媼被拐無踪

(許家屯)驛北五美房村孫慶武之妹被鄰居徐永盛之妻拐走尋訪逈遍亦無踪跡事遂擱起詎於上月忽來一何某者山東人自云商人聲稱在青某妓館中遇見孫某之妹已被賣於娼窯鴇兒逼勸下水是以終日哭泣寢食俱廢余(何自稱)見情堪憐乃詳詢顚末始知被拐來青當即允女代爲通信家中此次因赴北辦事至此藉便下車告爾確息務令女母速赴青島可以將女領回如否性命難保云云孫媼聞女雖有下落而虐待難堪悲喜交集精神錯亂又被何某花言巧語極力慫恿孫媼念女心者從不暇計孫子愚蠢無知乃借資斧遣母隨何某前往迄今已一月餘杳無音信始悟母跡被騙矣若孫家者誠謂禍不單行噫處此青天白日之下竟有此等光怪陸離之拐騙慘無人道萬惡滔天而居民上者可不加之意哉

△妓女爭相從良

(許家屯)本驛地處僻鄉人情渾樸大有古風自鐵路與通商業日臻發達乃有妓館之設風俗亦隨之一變逐漸近奢華之途故花月場中時見村農足跡而揮霍金錢不減紈袴不寧惟斯凡到許地之妓女不過一年半載即被贖身從良洵之趨屬農人由此風俗之壞可見一班矣客歲鳴禧堂之双喜從良甯某曾誌本報於日前該堂之紅寶又被那某續出作金屋之嬌娘矣此地誠足妓女結果之好地點妓女若欲跳離苦海者盍興乎來

△小偷光顧廟宇

(鐵嶺)本邑東山崗距城偏僻祖越寺於二十五日(即廢曆正月初九日)夜不悉何時有賊人將該寺佛殿中之供器及該寺於神位前所供獻之食品均行偷去無餘天明該寺看守廟宇之劉某早起見廟門大開見殿中之物品爲之一空甚爲恐慌即時報於該管分所查獲

繪圖紅樓夢

第四百十回

香月尚先生繪　(翻印禁止轉載)

話說那趙姨娘和賈政說話、忽聽外面一聲響、不知何物、忙問時、原來是外間窗屜不曾扣好、滑了屈戍掉下來、趙姨娘罵了丫頭幾句、自己帶領了鬟上好、方進來打發賈政安歇、不在話下、卻說怡紅院中、寶玉方纔睡下、了鬟們正欲各散安歇、忽聽有人來敲院門、老婆子開了見是趙姨娘房內的了頭、名喚小鵲的、問他什麼事、小鵲不答、直往房內來、找寶玉、只見寶玉纔睡下、晴雯等猶在牀邊坐着、大家頑笑見他來了、都問什麼事、這時候又跑來做什麼、小鵲笑向寶玉道、我來告訴你一個信兒、方纔我們奶々、咕咕唧唧、在老爺前不知說了你些什麼、我只聽見寶玉二字我來告訴你、仔細明兒老爺向你說話、着實留神、說着回身去了、襲人命人留他吃茶、因怕關門、遂一直去了這裏寶玉知道趙姨娘心術不正、合自己仇人是的、又不知他說些什麼、聽了、便如孫大聖聽見了緊箍咒一般、登時四肢五內、一時皆不自在起來、想來想去、別無他法、且理熟了書、預備明兒盤考、只要書不舛錯、便有他事、也可搪塞、一面想罷忙披衣起來要讀書、心中又自後悔、這些日子、只說不提了、偏又丟生、早知該天天好歹溫習些的、如今打算打算、肚子裏現可背誦的、不過只有學庸二論、是背得出來、至上本孟子、就有一半是夾生的、若憑空提一句斷不能背的、至下孟、就有大半生的、算起五經來、因近來做詩、常把五經集些、雖不甚熟、還可塞責、別的雖不記得、素日賈政幸未叫讀的、縱不知、也還不妨、至於古文這道、那幾年所讀過的幾篇、左傳國策公羊穀梁漢唐等文、這幾年未曾讀得、不過一時之興、隨看隨忘、未曾下過苦功、如何記得、這是更難搪責的、更有時文八股一道、因平素深惡此道、原非聖賢之制撰、焉能闡發聖賢之奧、不過是後人餌名釣祿之階、雖賈政當日起身、選了百十篇、命他讀的、不過是後人的時文、偶見其中一二股內、或起承之中、有做得精緻、或流蕩或遊戲、或悲感、稍能動性者、偶附一讀、不過供一時之興趣、畢竟何曾成篇、潛心玩索、如今若溫習這個、又恐明日盤究那個、若溫習那個、又恐盤駁這個、一夜之功、亦不能全然溫習、因此越添了焦躁、自己讀書不知緊要、卻累着一房了鬟們都不能睡、襲人等在旁剪燭斟茶、那些小的都困倦起來、前仰後合、晴雯罵道、什麼蹄子、一個個黑夜白日挺屍挺不彀、偶然一次睡遲了些、就妝出這個腔調兒來了、再這樣、我拿針戳你們兩下子、話猶未了、只聽外間咕咚一聲、急忙看時、原來是一個小丫頭坐着打盹、一頭撞到壁上了、從夢中驚醒、卻正是晴雯說這話之時他怔々當是晴雯打了他一下遂哭着央說道、好姐姐、我再不敢了、衆人都發起笑來寶玉忙勸道、饒他罷、原該叫他們睡去、你們也該替換着睡、襲人道、小祖宗、你只顧你的罷、統共這一夜的工夫、你把心暫且用在這幾本書上、等過了這一關、由你再張羅別的、也不算誤了什麼、寶玉聽他說的懇切、只得又讀幾句、麝月斟了一杯茶來潤舌、寶玉接茶吃了因見麝月只穿着短襖解了裙子、寶玉道、夜靜了冷、到底穿一件大衣裳纔是、麝月笑指着書道、你且暫把我們忘了、且把心對着他些罷、話猶未了、只聽春燕秋紋、從後房門跑進來、口內喊說不好了、一個人從牆上跳下來了、衆人聽說、忙問在那裏、即喝起人來、各處找尋晴雯因見寶玉讀書苦惱、勞費一夜神思、明日也未必妥當、心上正要替寶玉想出一個主意來、好脫此難、忽然逢着這一驚、便生計向寶玉道、趁這個機會快裝病、只說嚇着了、正中寶玉心懷、因而叫起上夜人等來、打着燈籠、各處搜尋、并無蹤跡都說小姑娘們、想是睡花了眼出去、風搖的樹枝兒錯認了人、晴雯便道、別放屁、你們查得不嚴、怕就不是、還拿這話來支吾、剛纔並不是一個人見得、寶玉和我們出去有事、大家親見的、如今寶玉嚇得顏色都變了、滿身發熱、我如今還上房裏取安魂丸藥去、太太問起來、是要回明白的、難道依你說就能了不成、衆人聽了、嚇得不敢則聲、只得又各處去找、晴雯和秋紋二人、果出去要藥、故意鬧得衆人皆知寶玉着了驚嚇病了

小友樂園

學生時代的樂趣

(海城縣湯崗子新民小學校高三級第二學期學生 王海泉)

人的一生、最有樂趣的時代就是在求學時代啦、求學時代的樂趣、從那說起呢、大概可分為三項說去、一我們每天的在教室裏、研究些功課得着好多的新智識、把書中的意義、都了解了、二、我們不止於靜坐念書、而且又有遊戲的時候、每逢到下課的時候、各級的同學、都聚在場中遊戲、或打球、或跳繩、或賽跑、各個的運動無能使我身體健康 三、我們師生在課餘時、或有時會在一處、講些禮義 談些故事、像這些事情、不是很有樂趣的嗎!然而當學生時、若不能勤修功課、嚴守規則到上課時、導師發問、一點也不明白、下課時又時常犯過、這樣做去、師長豈有不發怒責罰的嗎?那豈不是很苦惱的嗎、所以學生、若不能聽從師長的話、那就得不着真正的樂趣啦!

電影的害處

(陳青天)

電影雖是一種娛樂、煩悶的時候、可以用他解悶、但是他的害處也很多、我把他的害處寫在下面

一、多看電影眼睛可以變成近視眼、因為演電影的時候他的光、忽然明、忽然暗、眼睛也跟着他收縮、眼睛受害很大

二、電影有一種傷風敗德的事情、容易使人學壞

三、電影片子差不多都是外國運來的、我們中國的錢都被外人奪去了所以現在中國纔貧窮了

四、在電影院內偶因抽煙或電影機器走電、便失火了、重傷者便要亡命、輕者便成一種殘廢無用的人

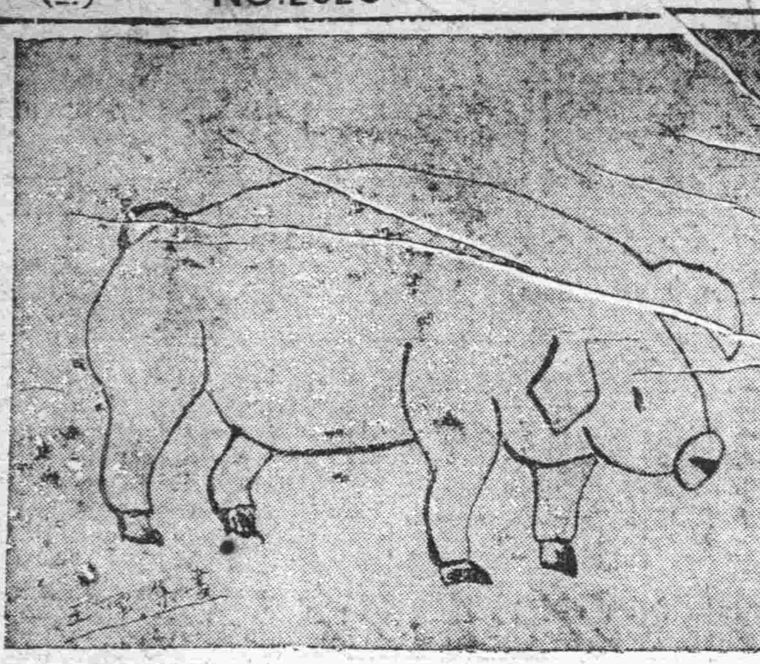

猪 吉長鐵路附中小學部十八級王雲集畫

雪

(海城縣湯崗子新民小學校高三級第二學期學生 鍾玉堂)

凜冽的北風吹着、
霏霏的寒雪下着、
哦!看呀!看呀!
不多時銀白色漫然千里了
可惜的是:向榮的草木都僵殘了!
可愛的是、汚濁的世界都潔白了!

賽跑

(兒歌) (吉長附小十七級于慶江)

努力好!努力好!
努起力來、向前跑
挺胸拔背 別跌倒
爭個第一、奪錦標
快快醒
勸諸君、快醒悟
我們的前途有雲霧
睜開眼、邁開步
一件直前不回顧
衝破雲、撥去霧
才能見着光明路

好讀書的勿忘運動

(海城縣湯崗子新民小學校高三級第二學期學生 張德忠)

我們人為甚麼要讀書呢?就是因為讀書能開通智識、明白事理、長大替國家辦事、給人民謀些幸福、可是雖然智識開通啦、事理也明白啦、若是身體不强健、做事能達到成功目的嗎、看起來、讀書和運動是當並重的、所以我們若打算身體强健、就要在讀書時代常去運動、以鍛鍊身體、那就不會不健康的、如果在讀書時代、不講運動、結果因身體輕弱、必成為癆病人了、所以好讀書的、要不忘運動啊!

一個後悔的化子

(海城縣湯崗子新民小學校高三級第二學期學生 鍾玉堂)

北風怒號、冷雪飄飄的一天我閒步於門外、看見一個破衣露體、蓬首垢面、低頭嗁泣、年近五十的一個化子、站在一個富家的大門外邊、我想同是一樣的人、他為什麼落到這個地步呢?我便走上前去、急忙問道「你為何落到這個地步呢?」只見他長嘆了一聲、淚珠兒對對的流下、向我說道「我少年的時候、家裏很富、我以為飽食無患、也就不習正業、後來更染成一些不良的嗜好、吃、喝、嫖、賭、無所不為不料想十餘年間、家產耗費的淨光如洗、所以現今才落到這個地步、我現在後悔也來不及了」敬告你們少年、當以我做個借鑑才好啊

努力的小友們

(吉長附小四年生的作品)

的夜裏、攜手並肩的談心、微風拂過我們的面孔、明月浴滿我們的身上、快樂得很、不想今天便邈然的別離了燦爛的月下、只剩下了我一個人、看不着你那溫柔好笑的臉龐、更看不着你那淸亮言談的聲音、好像一隻失了孤單的雁子、寂寞呀!寂寞呀!

一九三一、二、二三日晚於哈埠

我在上課時、聚精會神的聽老師講書、也不與同學打仗、我上學期的品行、體育、學業、都不很好、我用改過自新的法子、要比上學期好起來、這就是我過這半年的宗旨

我怎樣過這半年

「新詩」(駱蘊華)

光陰似箭
轉眼又半年
舊書沒有懂
又把新書換
一定可以好

我怎樣過這半年

(張國棟)

光陰如箭、一去不返、轉眼之間、三年已過、回想那年的光陰、心中眞是百分的

徵求組字畫答案

可愛的小朋友們、看看這位老將軍、身披大氅、有多英勇啊、是四字組成的、好好猜一下吧、頭五名當選的、各贈賞品一份、地址勿必詳細、切盼錄取方法、按發信局的月日時的蓋戳為定答案寄瓦房店郵便局王秉塵收

上半年的種種
我把他放在一邊 □ □
這學期已竟開始
我不要終日遊戲
應該努力奮鬪
把品行養好、把學業深求
努力呀!努力
奮鬪呀!奮鬪

問姊今年升學否

(欒家屯普通學堂四女劉淑靜 十五才)

玉淸表姊

你近來身體好麼?我在這裏却很惦記的、姊姊你近來在沙河口公學堂、高二讀書、我聽你的同學說、你現在讀書很有進步、不知今年升否?你要是不升學、是很可惜的、莫妙要升學纔好、姊姊你見這封後你有話說、請你來信告訴我吧?

表妹淑靜

別友人丁于厚君

(丁之德)

我倆相聚不過有半載的時候、便又匆匆的離別、記得前天我們在一個皎潔

上期答案揭曉

上期組字畫、是「人勿可苟且」五字組成的、答案及格頭五名的小朋友啊、我把贈品都給郵去了、大概收見了吧

劉旺「大連」 季觀之「大連」 張之傑「瓦房店」 張我權「瓦房店」 袁玉田「大連」

我怎樣過這半年

(劉云升)

呀!眞快呀!一學期又過去了、上學期我的功課很不好、這學期我應該振作精神去幹、幹!幹!幹!我怎樣幹法呢?我說一回「上課、我用心聽講、下課、我把所講的功課念會、務使今日事今日畢」這樣一來、我想一

這一學期的回想

(李世興 九歲)

放寒假了、我回想一下、這過去一學期的經過、忽然想起一件最明顯的事來:一天、郵差送了一封信給我、接了信看了一看、原來就是我學校的成績單、再看時、原來自已考第八名、父親和母親一起說很好、我想這次所作功課、雖敷衍得了第八名、但是未得上選、於心終覺得不樂、下學期總想努力用功、考得前三名、才算有進步呢

慚愧!但是又有什麼法子呢俗語說「少小不努力、老大徒傷悲」這是多麼可怕的事呀!所以我這半年、下了兩種決心、一努力用功、二勤慎作事、我按照這兩種目標每天在課室裏、要靜聽老師的教導、課餘要有預習和溫習的工夫、並且要把所讀過的一切功課牢牢的記在腦海裏、每天作的事呢?更須要當天作完、不要往後擱、這樣做去、一定可以好一點吧

我怎樣過這半年

(毛世忠)

光陰如箭的一般快、一轉眼間又開學了、我在這學期一起頭、我便要下決心去用功、要把上學期的毛病去掉

家庭自修

(陳以萱 十二歲)

我們除了在學校用功之外、還要在家中用功、在家中用功、就叫自修、自修、沒有先生監督、只是自己溫習的、研究新的、所以古書上說:「溫舊知新」我們在家如不若溫習功課、日久全都忘了、將來用時、就要後悔、所以我們在家庭不可不自修

我怎樣過這半年

(孫孝慶)

光陰過得眞快、一轉眼的工夫、又開學了、我上學期的功課不很好、這學期、我一定要努力、雖然不能考第一第二、也得考甲等、上半年有做錯的事情、這半年一定革去改、這就是我這半年的過法

我怎樣過這半年

(齊 義)

光陰很快、轉眼之間、已過去半年、回想我上學期因為貪玩、先生講書、我一點也沒有細聽、到考的時候、現用功是來不及的、只得把很好的光陰、白白的過去、現在已經開學、我到四學年一學期的級最來、我想書中的程度、一定比上半年深、若是仍不用功、恐怕有降級的危險吧一所以這半年我應當用心聽先生講書、先生講一課、我該會一課、並且還要友愛同學、這就是我過這半年的計劃呀!

匪警

(營口區五校金家屯高二年生 趙鳳洲)

民國十九年 青紗帳起天
匪人忽四起 捉人向他捐
白日四出觀 夜間不敢眠

秋夜

(大連中華青年會學生李樹勳)

月光照眼、星兒耀耀、雲兒紛紛、淸風飄飄、草兒蕭蕭、花兒嬌嬌、鳥兒嚶嚶、蟋蟀唧唧、青蛙跳跳、蟲兒鬧鬧、大家瞧瞧、多黃好看

秋風的勇敢

(西山會普通學堂車世仁)

秋風!秋風!是何等的勇敢啊?
郊外碧綠鮮豔的莊稼被你催老了
樹也白了、身子也變成灰黃顏色了
啊!你眞勇敢!啊!你眞勇敢!
秋風!秋風!是何等的勇敢!
山野很活潑的一切微物、都被你嚇的魂不附體了
很好聽的鶯鳥兒、也不唱了
可愛的蝶兒、也不舞了
啊!你眞勇敢!啊!你眞勇敢
燦爛的綠草鮮花、都被你吹得枯黃了
美麗的蝶兒、亦不再效蹁舞蹈了!
秋風!我願你勇敢!我願你勇敢!
秋風!我願你乘長風破萬里浪!
我願你乘長風破萬里浪!

注意 致富的機會又到了

上海萬國野總會的春季第八期香檳彩票又到了頭彩每能使君致一世之富

頭獎現大洋貳萬壹千元 兩個得彩每彩五百元

二等獎現大洋七千元 兩個得現洋每彩貳百五十元

三等獎現大洋參千五百元 兩個得彩每彩壹百五十元

四等小獎四十個各得現洋壹百元 餘 本年陽曆五月五日開彩

在上海開獎費欵最大 參參看看這甚麼呢大概爲的是吃穿等事這幾個問題吧

人生在世爭名奪利 上海萬國野總會 香檳賽馬票可謂諸君之代表 生快樂一致富一世 諸君莫失此良機也 注意投信全以掛號 信爲標準半信恐有遺失之虞 與各代理家無責特此聲明

定價每張現大洋壹元五角 哈洋二元 金票一元 外埠購者外加郵票大洋壹角 新注意爲要切乃荷

遼寧總代理 日本站浪速通四一番地 德順隆

遼寧分銷處 大南門裡南紙局 古雅合 大西邊門裡襍貨商 天興福

營口 永世街襍貨商永興號分銷處

上海萬國野總賽馬會啓

緊要聲明

啓者敝同業等近受金貴銀低之影響損失頗鉅查所收入之貨客水脚幾皆以銀為本位而支出之船員薪金煤炭及船用品等費概係金票其損失當屬不貲應在各界洞鑒之中況由大連出口之客票水脚向以小洋為本位而小洋尤為銀錢中之最低廉者爰經敝同業等議決自三月一號起將大連出口之客票價酌量情形增幾毛以資補助特此聲明俾衆週知

計開 自大連至龍口登州等處小洋三元 芝罘二元八 威海三元四 安東四元

大連航運業十家公啓

協茂盛綢緞皮貨莊謹啓

茲屆秋令新貨應時運到花呢毛葛駝絨嗶嘰以及宜袂宜棉奇花異色綢緞綢葛綉花衣料大氅斗蓬喜壽帳料化粧物品旅行器具各種地道毛皮男女襖甬無不俱全倘蒙惠顧無任歡迎

大連浪速町五十番地

電話 前櫃四六三二 前櫃四九八八 後櫃五四五三番

東北交通委員會材料購辦委員會招標廣告

本會現奉東北交通委員會核准購置交通材料茲將購置機關材料名稱數量等項列表於左凡願承辦者希即先期來會登記領取標單並索閱詳章且已登記者即派員領取或函索標單爲要

購置機關	材料名稱	數量	開標日期	交貨地點
哈話局	包皮線選號器堆接線繼電器等電料	九種	三月十七日下午三時	

會址 遼寧東北交通委員會

鳴謝 大連東北商行保險部信用第一

逕啓者日昨因西鄰失愼殃及敝號所有貨物剎那間化歸烏有幸事前曾在該商行代理之帝國海上火災保險公司保有火險現大洋五千圓整被災當時即通知該商行經理唐潤之君來查毫無間言當照損失之額未逾一日即如數賠償似此新理得方賠欵爽快敢謂聞所未聞敝號領欵之餘良深銘感謹登報端以伸謝悃而爲投保者介紹焉

大連潘海路山城鎮中央大街 感謝商 慶增祥謹啓

婦女靈藥 女界福

主治婦女一切諸症強身補氣血神效 詳細說明函索即寄 ▲各埠皆有出售

招募各地代理店函商即覆 大連德記全棧大藥房總發行

營口總代理和發藥棧 營口保興長

贈送 青年寶鑑

凡結婚太早者不可不看

凡手淫過度者不可不看

凡患陽萎者 不可不看

凡夢遺滑精者不可不看

凡因腎症或用腦過度發生各症者不可不看

凡未結婚之青年 尤其不可不看

—防患於未然—

—患者有良法—

—是青年寶鑑—

此書由上海運到五萬册特贈送一般青年凡索者請寄下郵票四分即寄不悞 遼寧十一緯路電報局東 瑞有氏藥行

華文說明書入函索即寄

LADY'S FRIEND

不用仍能受孕 每片避孕一次

她的友 避孕靈片

婦人生育過多身體必致衰弱經濟負擔既重子女撫育維艱但服停孕靈藥既有絕嗣危險至於孕後打胎尤屬危險萬分德國依諾去博士發明為避孕唯一良藥祇須外用不必內服用時立能化為流質

遼寧 ... 各大藥房均有出售

上海北京路六九號 石昌洋行

招請各埠經理

本社電話

編輯部 七五一三

經理部 四〇三四

社長室 二一八四

普愛醫院

專治花柳病內外科婦嬰科

戒除阿片嗎啡瘾保無一切流弊

特設愛克斯光診治內外疑難雜症 驗血、驗痰、驗便、注射

大連市奧町愛宕町角

院長 陳英

副院長 葉英生

病室完備院費壹元以上各等俱備

本院備有太陽燈、蘇魯公斯燈其他電氣治療

電話七六七九 八一五〇番

上海大戲院

新設電話二二五四七

廢歷正月十一日開映

(天一公司最近傑作)

尙武 冒險 雙雄鬪劍 愛情 佳片

主演 陳玉梅女士 (助演 周空空)

外有數十大明星合演 熱鬧非凡

下期準映 小霸王張冲 又是一部大俠 大熱鬧佳片

德國醫學博士野迪那侃士新發明 壽爾康

德國註册實驗特許專賣

名醫實驗精心監製標準出品 轟動全球最新進步科學產物 富有持續性的根本治療藥物 操內分泌物製劑之最高權威!!!

「壽爾康」爲現代最名貴最進步之新補劑、係以最新發明之「精好爾蒙」(Panhormone)及其他名貴藥物所配製、即強壯動物之睪丸精髓光電提煉而成、純淨無毒、係最新科學之精良製造品、用生理病理醫理藥理的立場、功效確實、服一月有一月之功、大服之愈久得益愈多

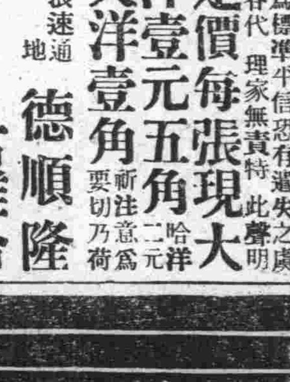

▲野迪那博士肖像▼

「壽爾康」品質之高貴、功效之偉大、絕非市上一般還童藥者可比、蓋補品二字、初無質量可分、人參鹿茸燕窩銀耳等補品、其產地一品質價值、如中國之人參、一名稱、相差何啻百級、一元亦一元、千元亦千元之品質功效、猶如普通補品之與「壽爾康」相比較、優劣等同天壤、是故「壽爾康」出世以來、歷經各國名醫之品評、各博覽會之榮獎、全世界民衆之實驗、允稱當世唯一無二之政府之保護補品也!□詳細說明函索即寄

主治 ◎氣虛血虧:神經衰弱 ◎未老早衰:不孕乏嗣 ◎先天不足:發育不全 ◎腎虧精薄:諸虛百損

功能 ◆健腦補血 ◆生精固腎 ◆返老還少 ◆廣嗣延年

▲價目 每盒售大洋八元 分男女兩種每料五盒售大洋四十元

奉天十一緯路第七十三號 遠東總經理 上海南京路一六四號 柯爾登洋行 獨家經理

哈爾濱道外正陽四道街口 江省中西藥房 吉林五洲藥房 長春中西藥房 大連華泰藥房 安東瑞祥泰藥房 及各埠藥房均有經

大阪商船出帆

●開往天津 法國碼頭繫留
▲河南丸 三月 日
▲武昌丸 三月十八日
▲貴州丸 三月十 日

●開往橫濱
▲武昌丸 三月二日
▲河南丸 二月 日
▲貴州丸 三月十五日

●開往門司神戶大阪
▲興賀爾丸 三月四日
▲香港丸 三月一日
▲烏拉爾丸 三月十日
▲哈爾濱丸 三月七日

●開往上海福州基隆高雄(午前十時)
▲福建丸 三月十四日
▲盛京丸 三月 日
▲長沙丸 三月五日

●朝鮮經由長崎鹿兒島
▲關東丸 三月三日

●開往北美
▲阿利走那丸 五月廿三日

●開往歐洲 概不乘客
▲阿蘇走思丸 三月一日

●開往紐育 概不乘客
▲東海丸 三月十一日

大阪商船會社大連支店 電話四一三七番

●乘船切符發賣所
日本國際觀光局大連伊勢町案內所(電五五五四)
同大山通出張所 電七〇三四
同沙河口出張所 電九五〇六
營口案內所 電三七〇六
奉天案內所 電二五四八
撫順案內所 電一九一四
長春案內所 電一三九八
哈爾濱案內所 電四七八三

●乘船切符取次所
滿洲旅館協會
大連市信濃町遼東旅館內(電二六八二)

●專屬荷取扱所 大連山縣通
國際運輸株式會社大連支店 電話三二五一番

●驛荷扱所(電四八〇二番)

大連汽船出帆

●開往青島上海
▲奉天丸 三月四日
▲長春丸 三月一日
▲大連丸 三月七日

●開往天津(午前十一時)
▲濟通丸 三月二日一時
▲濟通丸 三月八日八時
▲天潮丸 三月五日二時

●開往營口
▲龍州府 三月三日
▲龍平丸

●開往名古屋
▲永安丸 三月十日
▲東開丸 二月 日

●開往門司阪神
▲五大星丸 三月二日

●開往香港廣東
▲煙台丸 三月四日

大連汽船株式會社 電話四一八五番
專屬貨客經理店 大連市敷島町永和公司 電話七八六八・七二七五
防神航路專屬貨物經理店 澤山兄弟商會 電話二六二二五 四六八一

近海郵船株式會社出帆

●開往長崎神戶大阪橫濱
▲玄武丸 三月五日
▲淡路丸 二月廿六日
▲相模丸 三月十二日

●開往天津牛莊
▲玄武丸 二月廿八日
▲勝浦丸 三月七日

●開往基隆高雄
▲神州丸 三月三日

日清汽船大連出帆

●開往青島上海
▲唐山丸 三月四日
▲華山丸 三月十四日

日清汽船代理店 大阪商船株式會社大連支店

政記輪船出帆

●開往青島香港廣東
▲英利號 三月三日

●開往龍口
▲有利號 三月 日

●開往芝罘
▲永利號 三月二日

●開往芝罘興化泉州
▲新利號 二月廿八日

●開往芝罘香港廣東
▲乾利號 三月一日
▲安利號 三月二日

政記輪船股份有限公司 電話四一四一

阿波國共同汽船出帆

●開往威海衛青島
▲十六共同丸 三月五日

●開往芝罘青島
▲廿一共同丸 三月三日

●開往芝罘威海衛仁川
▲廿二共同丸 三月二日

●開往神戶大阪
▲卅共同丸 三月 日

●開往大津
▲廿六共同丸 三月四日
▲長山丸

阿波國共同汽船株式會社 大連市山縣通 大連支店 長電話九一〇五〇一

鹿玉軒記出帆

●開往芝罘威海仁川
▲利通號 三月七日

●開往芝罘
▲福壽號 三月三日
▲海寧號 三月一日

鹿玉軒記 大連市加賀町 電話三六一一 八五一八

辦大阪商船貨客事務 國際運輸會社大連支店 電話三一一五 中國股房六二一一
大阪商船株式會社大連支店

日本郵船出帆

●開往滿州(?)
▲豐橋丸 三月十六日

▲利恩丸 三月六日

漢堡行 李浦行

朝鮮郵船出帆

●開往仁川長崎鹿兒島
▲羅南丸 三月十三日

●開往青島仁川
▲會寧丸 三月一日

朝鮮郵船株式會社代理店 北海郵船株式會社代理店 大連支店

招募各埠代理店

女界福詳細主治說明書函索即寄
女界福各埠大藥房大商號皆有出售
女界福總發行處大連市平和街四八
德記全樓大藥房總理康遠魏

招募各埠代理店

肺之素

補血養肺 劑

每瓶二元五 每打二十五元
遼寧百搜製藥公司出品

外埠代理店
哈爾濱行 同昌藥行 江省 中西藥房……(以下各埠代理店名錄)

補血養肺强壯劑

本公司研究一種用化學方法製成黑色液體命名曰肺之素對於肺病極有功效

適應症
肺癆 肺結核 肺尖加答兒 肺浸潤 慢性氣管技炎 肺膿瘍等例
一、咯血、痰中勞血
二、吐血、滿口吐血
三、吐痰、黃痰白痰 色痰肉塊 痰沫 痰黑 痰白膿
四、咳嗽有痰 咳無痰 咳
五、發熱盜汗

催眠術

本會創辦催眠術學事業廿餘年函授面授畢業者三千餘人成功者四萬人面不可勝數各種難症治愈成績昭彰在人耳目現在大募學員不論函授面辦秘訣一律公開函索詳細說明書請付郵票八分〇上海甲子路中國精神研究會會長鮑芳洲啓

癆

入皆謂肺癆為必死之症無藥可治現在却有肺癆不死秘法公開濟世
欲求肺癆不死秘法者請向瀋陽十一緯路七十三號愛世開洋行索取

清導丸淨腸胃保安康

潔淨歡愉一年清吉

歡愉迎春福潔淨保康强然所貴乎歡愉者身心舒泰也所貴乎潔淨者內外更新也夫外之更新有賴乎洗濯而內之更新則非清導丸不可此丸性平而効大為平肝導滯之無上良方凡欲身心舒泰內外更新得享一年清吉者不可不試之也山東舊城三興布號劉君履五云『敝東程淸傑常患便閉漸至面黃肌瘦飲食不思精神困頓憂悶頻增後服清導丸數劑大見起色現已完全痊愈矣』
清導丸和腸胃助消化療便祕肝陽治頭暈頭痛防傷寒瀉痢減痔瘡痛苦各藥房均有出售或直向上海江西路四五一號韋廉士醫生藥局函購
每瓶七角六瓶三元五角郵費免收

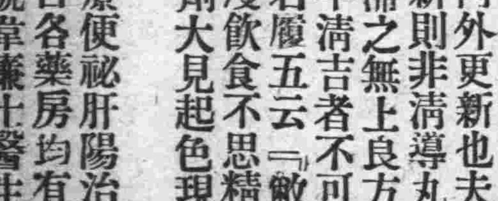

天威牌

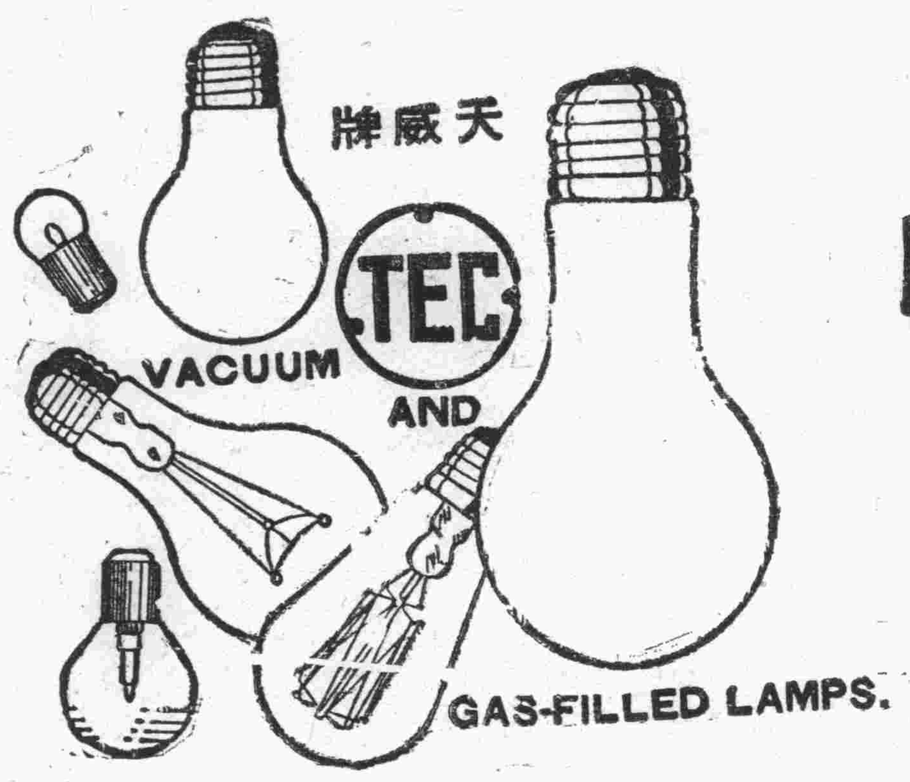

商標 TEC 註冊

天威牌

PATENT NOS.

26532	39255
26652	39448
27913	42161
27914	43800
28789	43745
29954	45490
29955	50470
32153	60381
32366	62921
34530	71092

天威牌珍珠淡氣泡

敝社所新發明之珍珠淡氣電泡乃由光學專門技師在敝社直屬之研究所考查世界各國照明學理加以技術的方法而造成者材料特佳外容美觀內面磨砂光亮雖强決不眩目其放射之光線緩而和清而爽覩之婉若珍珠故名之其外壳全面非常光滑故污垢積塵等決不妨碍而易於拂試無論何時可保其特殊潔淨之面目及於吾人衛生上大有脾益焉其內容乃選純精炭絲復充於瓦斯淡氣其放出光線借賴瓦斯氣之助光亮特强故消耗電力藉得節省願此珍珠淡氣電泡中外馳名為各界所歡迎者此番敝社為酬謝東省之主顧起見特大舉輸入以資貢獻伏祈各界賜顧無任歡迎之至也

東京電氣株式會社

大連市山縣通五四 電五二一五五
哈爾濱埠頭區地段街電四七七五

腎病留聲機

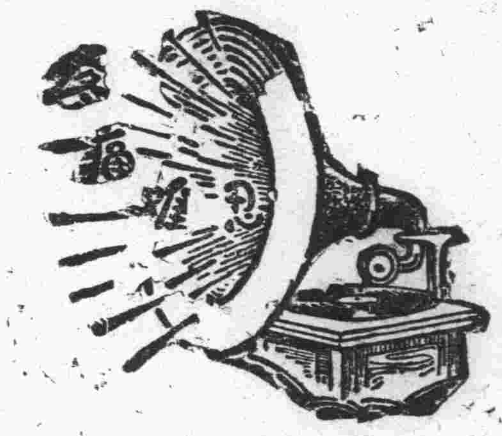

腎病留聲機

常患風濕骨痛・腰痠背痛・手足麻痺・痛楚萬狀逢人便道・入聲之為腎病留聲機・
蓋風濕骨痛之起・直接由於血液不清・間接由於腎臟不强・因腎臟為澄清血液之所也・欲防風濕・先須强腎・欲圖强腎・斷服第威德補腎丸・

◀各大藥房均有出售▶

第威德補腎丸

凱輯氏久咳片

凱輯氏

久咳片

肺傷為癆

久咳傷肺肺傷為癆勢所必然惟凱輯氏久咳片為現代預防肺結核抵制肺癆菌咳化痰之出奇拔粹一種良藥凡經服過者莫不交相贊賞歷年得獲愈者之謝函數計萬份可見此藥之功績美譽確為鶏羣之鶴裨益社會良非淺尠豈牟利者可比耶謹將主治陳下
●一治憂愁肺痛之咳●一治夜不安眠之咳●一治喉痛聲痛之咳●一治童子百日之咳●一治老人虛弱之咳●一治胎前產後之咳●一治天將時疫之咳●一治四時感冒之咳●一治喉癢虛寒之咳●一治痰湧喉塞之咳●一治胸痛脅痛之咳●一治胃弱飽滯之咳●一治腎虛肺弱之咳●一治酒色為患之咳●一治多年不愈之咳●一治結核發現之咳●一治氣管發炎之咳●一治咯血癆傷之咳
一切日咳 夜咳 連聲咳 單聲咳 白痰咳 黑痰咳 無痰咳 唾血咳 破金咳 朝熱盜汗咳 心跳氣喘咳 雖最日久之纏綿咳症服之無不應驗如響是誠為肺病之良藥也

價目試用一包一角 中盒五角 大盒一元
各省各大藥房均有代理設無處購買祈將欵寄交
總發行所哈爾濱泰華西藥商行立即照寄

（隨報奉贈）

滿洲報星期副刊

大連市山縣通一四二番地
發行所
中日合辦 滿洲報社

中央監察委員會於一月二十六七日在首都中央黨部開第四次全體會議留影此次議決十三提案並接受監察院監委懲戒委員會之職權立于右方之第二三人爲主席林森及蔡元培二氏

北平觀象臺（純光攝贈）

大連譚家屯之大佛（純光攝贈）

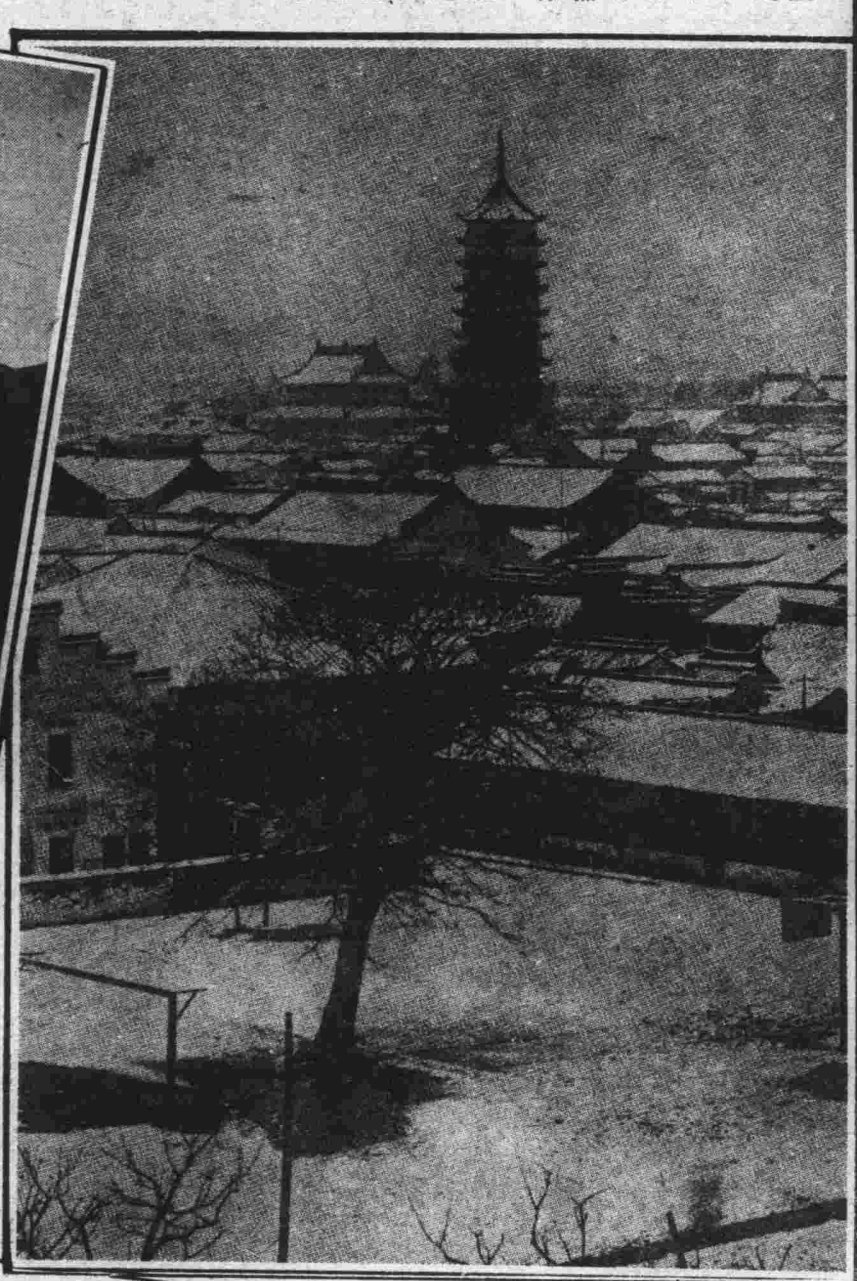

蘇州北寺塔之雪景

歸京中之我全權莫德惠氏

遼寧同澤女中學生范淑和女士在春假期間練習滑冰之姿式

青島東北海軍航空隊飛機成隊（胡子英攝寄）

北平通縣北門內燃灯佛舍利塔（純光攝贈）

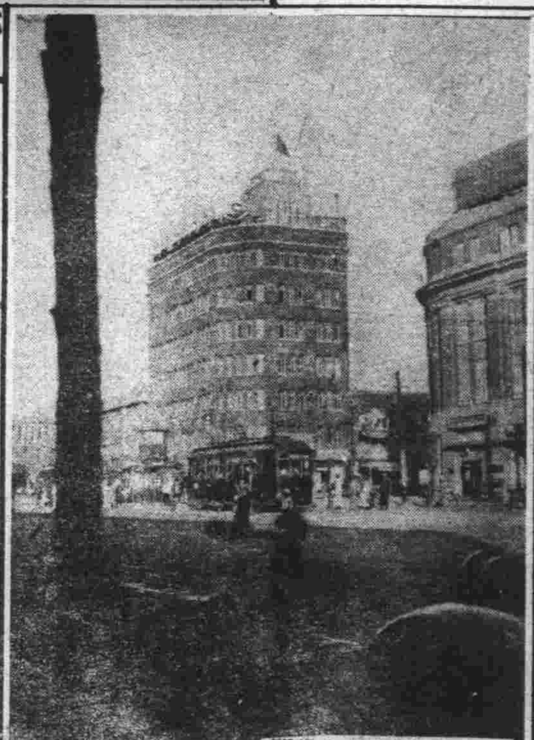

大連常盤橋附近之熱鬧

北平燕大女生滑冰選手許、慕兩女士

劉文甫君滑冰練習

春光遲々

興安屯墾署駐遼辦事處長錢魯民氏

洮南師中校學生演劇之一幕

發行人 西片朝三 編輯人 金念曾 印刷人 金慕韋

美國舊金山華僑所立中華女子初級中學冬季畢業生全體合影

春夜偶成　南陽生

江湖身世只飄然　愛誦文詩夜枕前

一笑化機誰領得　悠々醉後仰天眠

（隨報奉贈）

北平名坤伶金友琴（大連純光攝贈）

青島名閨陳英女士（鼎章攝贈）

明星之艷姿（韓雲珍女士）

在美國紐約『巴里之夜』的兩明星

笑談

乞兒―先生、請你做做好事、賜我一個銅子、包管你今年運氣好、生一個大胖兒子。

紳士―你不要多麻煩、我每在街上見了化子是不給錢的。

乞兒―那麼請先生我的寫字間來、和我的書記接洽。

撫順藝菊能手萬育堂執事張祝三君與其愛花

孫桂雲女士近來努力於跳遠跳高

田徑成績可觀之蕭淑荅女士

上海電星嚴月嫻女士

三友製版所製版